

GIOSN

No. 185
令和4年04月05日発行
YMCニュース

ぎ
お
ん
の
す



SEARCH GO

〒892-0803 鹿児島市祇園之洲町5番
TEL 099-247-5655

CONTENTS 表 社長随想 1 2 税務情報 3ヶ月の税務 3 労務トピックス 4 お客様紹介 FACE 5 つれづれ草 編集後記

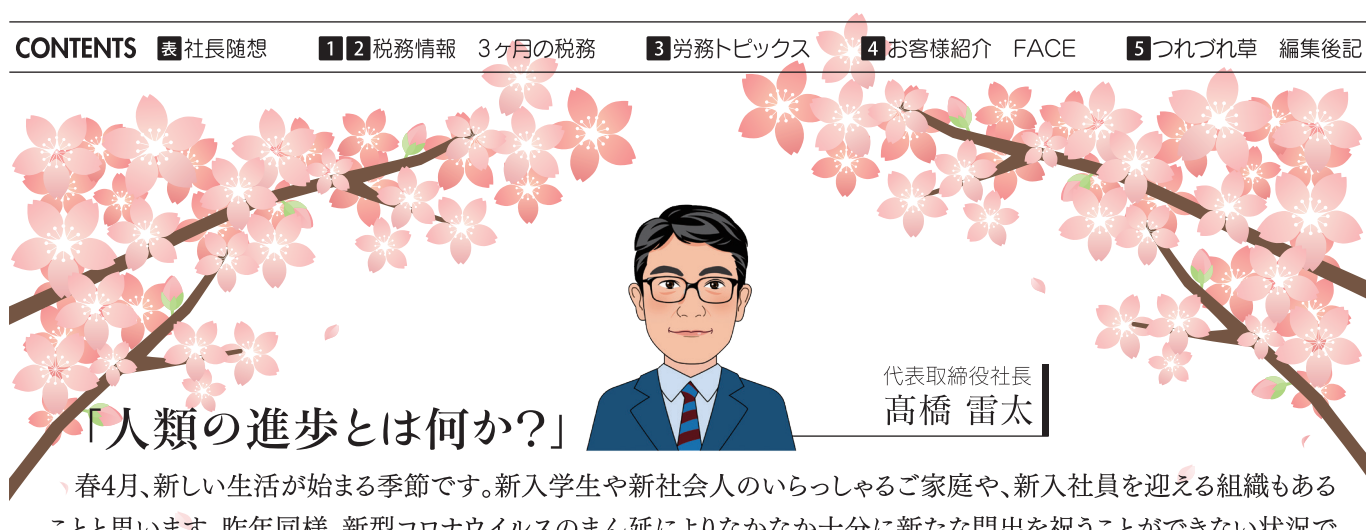

代表取締役社長
高橋 雷太

「人類の進歩とは何か？」

春4月、新しい生活が始まる季節です。新入学生や新社会人のいらっしゃるご家庭や、新入社員を迎える組織もあることと思います。昨年同様、新型コロナウイルスのまん延によりなかなか十分に新たな門出を祝うことができない状況ではありますが、まずは新たな船出にVon voyageですね。

福沢諭吉は「学問のすずめ」の中で「一身独立して一国独立す」と唱え、人々が学問、特に理数を身につけ、自らの判断で自ら独立して行動できるようになってはじめて国が独立できると説きました。多くの民が学びを得て、思考が豊かになることこそが民主主義のスタートであり、ひいては国の独立、世の中を豊かにすることにつながると考えました。

しかし、今の世をみると、学びを得た多くの民を擁する世界のリーダーとなるべき先進諸国と発展途上国との格差は縮まらず、それどころか世界の富の約4割がわずかに世界の人口の1%に集中する現実となっています。

また、ロシアによるウクライナ侵攻が起き、学びの結果、本来は平和目的に利用されるべき核技術や生物研究の成果が軍事兵器の脅威になり下がっています。

いくら学問や教育を説いても、それを活かすも殺すも使う人間次第です。AIやICTの進歩も同様にいくら素晴らしい開発や研究であってもそれを使う人間の思考や欲求によって素晴らしいものにも恐ろしいものにもなります。

医療が格段に進歩した現代において、簡単に収束させることができない新型コロナの拡大は、人間に対してもっと謙虚であれと告げているのかもしれない。

アポロ11号が月面着陸に成功し、人類で初めて月に降り立ったルイ・アームストロング船長が「これは一人の人間にとっては小さな一歩だが、人類にとっては偉大な飛躍である。」と語ったのが50年余り前のこと。果たしてその後、人類は大きな進歩を遂げたのか、はたまた何の進歩もないのか…今が試練の時、結果は「神のみぞ知る」であります。

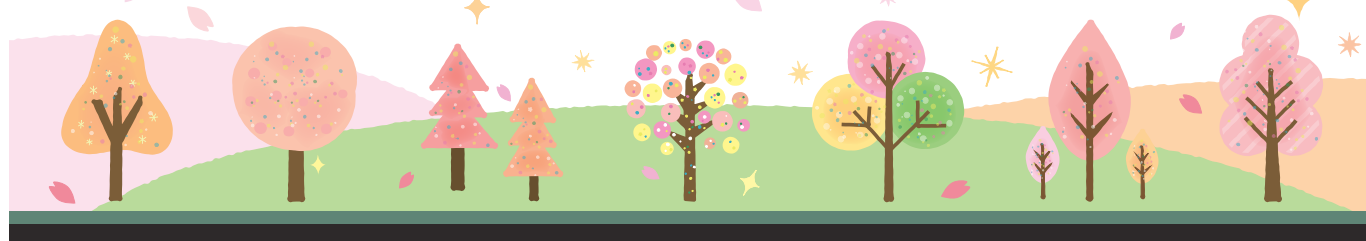

税務情報

(※旧「所得拡大促進税制」)

中小企業における賃上げ促進税制について

従業員への分配到積極的な中小企業を後押しできるよう、「雇用全体の給与(雇用者給与等支給総額)」や「教育訓練費」を増加させた企業に対して、雇用者全体の給与の増加額の最大40%を税額控除できる制度です。

必須条件

追加要件

雇用者全体の給与(給与等支給額)が前年度比で2.5%以上増加

給与増加額の **30%を税額控除**※

or

雇用者全体の給与(給与等支給額)が前年度比で1.5%以上増加

給与増加額の **15%を税額控除**※

+

教育訓練費が前年度比で10%以上増加

+10%税額控除※

※控除上限は法人税額の20%

令和4年4月1日から令和6年3月31日までに開始する事業年度が対象です。

賃上げの大きさに応じて控除率を段階的に引き上げる仕組みです。

賃上げだけでの活用もできます(前年比で1.5%以上であれば15%を税額控除)。

制度活用のご確認をお願いいたします。

【参考資料】 中小企業庁:中小企業向け「賃上げ促進税制」※旧、中小企業向け「所得拡大促進税制」(meti.go.jp)
賃上げ税制 税制改正 2022年度 | NHK、経済産業省 令和4年度税制改正(中小企業関連)

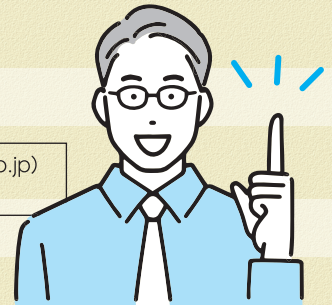

住宅ローン控除の改正について

住宅の取得等をして令和4年から令和7年までの間に居住の用に供した場合の控除率が0.7%に、適用期間が新築住宅等であれば原則13年になります。また、適用対象者の所得要件が2,000万円以下に引き下げられます。

住宅ローン減税等の住宅取得促進策に係る所要の措置(所得税・相続税・贈与税・個人住民税)

住宅ローン減税について、控除率、控除期間等を見直すとともに、環境性能等に応じた借入限度額の上乗せ措置等を講じた上で、適用期間を4年間延長する。

控除率		一律0.7%				
		入居年	2022(R4)年	2023(R5)年	2024(R6)年	2025(R7)年
借入限度額	新築住宅・買取再販	長期優良住宅・低炭素住宅	5,000万円		4,500万円	
		ZEH水準省エネ住宅	4,500万円		3,500万円	
		省エネ基準適合住宅	4,000万円		3,000万円	
		その他の住宅	3,000万円		0円(2023年までに新築の建築確認:2,000万円)	
借入限度額	既存住宅	長期優良住宅・低炭素住宅 ZEH水準省エネ住宅・省エネ基準適合住宅	3,000万円			
		その他の住宅	2,000万円			
控除期間		新築住宅・買取再販	13年(「その他の住宅」は、2024年以降の入居の場合、10年)			
		既存住宅	10年			
所得要件		2,000万円				
床面積要件		50m ² (新築の場合、2023年までに建築確認:40m ² (所得要件:1,000万円))				

※既存住宅の築年数要件(耐火住宅25年以内、非耐火住宅20年以内)については、「昭和57年以降に建築された住宅」(新耐震基準適合住宅)に緩和。
住宅取得等資金に係る贈与税非課税措置は、非課税限度額を良質な住宅は1,000万円、その他の住宅は500万円とした上で、適用期間を2年間延長。

- 良質な住宅とは、一定の耐震性能・省エネ性能・バリアフリー性能のいずれかを有する住宅。
 - 既存住宅の築年数要件については、住宅ローン減税と同様に緩和。
- 認定住宅に係る投資型減税は、対象にZEH水準省エネ住宅を追加した上で、2年間延長。

住宅ローン控除の控除率が0.7%となり、これまでの1.0%から引き下げられました。

また、所得要件が3,000万円から引き下げられ、令和4年以降は所得が2,000万円を超えた場合は利用できません。なお所得要件に係る改正は、住宅の取得等をして令和4年1月1日以後に居住の用に供した場合について適用します。

【参考資料】 税務通信 3683号 税務の動向



3 労務トピックス

2022年から施行される 改正育児・介護休業法

今回の改正により、出産・育児等による労働者の離職を防ぎ、希望に応じて男女ともに仕事と育児等を両立できるよう、新たな制度の創設や雇用環境の整備、さらに意向確認の措置が義務化されます。



▽ 2022年4月1日から義務化される事項

1 育児休業を取得しやすい雇用環境の整備

「育児休業をより取得しやすい環境を整備する」方法として、上司や従業員に育児休業に関する研修を行ったり、相談窓口を設置したりするなど、複数の選択肢からいずれかを選択する必要があります。

2 個別の周知・意向確認

本人又は配偶者の妊娠・出産の申出をした労働者に対して、事業主は育児休業制度等についての周知と休業の取得意向の確認を、個別に行わなければなりません。

▽ 就業規則の変更

1 2022年4月1日までに必要な就業規則の変更

有期雇用労働者が育児休業・介護休業を取得できる要件が緩和されます。

【現行の規定例と削除対象】

有期雇用労働者にあつては、次のいずれにも該当するものに限り休業を取得することができる。

育児休業

- ①引き続き雇用された期間が1年以上 ←削除対象
- ②1歳6ヶ月までの間に契約が満了することが明らかでない

介護休業

- ①引き続き雇用された期間が1年以上 ←削除対象
- ②介護休業開始予定日から93日経過日から6ヶ月を経過する日までに契約が満了することが明らかでない

※引き続き雇用された期間が1年未満の労働者は労使協定の締結により除外可能です。

2 2022年10月1日までに必要な就業規則の変更

【産後パパ育休(出生時育児休業)の創設、育児休業制度の変更】

	産後パパ育休 育休とは別に取得可能	育休制度
対象期間／取得可能日数	子の出生後8週間以内に 4週間まで取得可能	原則 子が1歳 (最長2歳)まで
申出期限	原則休業の2週間前まで ※雇用環境の整備などについて、 法を上回る取組を労使協定で定めて いる場合は、1カ月前までとできる	原則1ヶ月前まで
分割取得	2回まで分割して取得可能 (2回分まとめて申出が必要)	2回まで分割して取得可能 (取得の際にそれぞれ申出)
休業中の就業	労使協定を締結している場合に限り、 労働者が合意した範囲で休業中に 就業することができる (就業可能日数等には上限あり)	原則就業不可
1歳以降の延長		休業開始日の柔軟化
1歳以降の再取得		特別な事情がある場合に限り 再取得可能

【担当:別府】

4

Customer introduction



日頃お世話に
なっている
お客様をご紹介
いたします。

お客様紹介

「株式会社 オガワ食品」



おいしいをテーマにお酒のおつまみを鹿児島県をはじめ全国に展開しております。
製造から卸まで自社で行い、お客様にご満足いただける商品づくりを目指しております。
近年では、食品安全マネジメントシステム (ISO22000) を取得し、食品事故発生リスクの低減と再発防止を目的とした仕組みづくりにも取り組んでおります。



かごしま新特産品コンクール2021
鹿児島県貿易協会会長賞 受賞

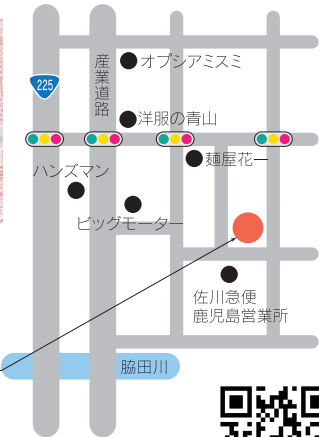

Information
〒890-0073
鹿児島市宇宿2丁目9-21
TEL:099-256-0371
<http://ogawa-foods.net>



「BIKESHOP LIGHTNING」

バイクショップ ライトニング



MV AGUSUTA (エムブイアグスタ)、BETA(ベータ)、SUZUKIの正規取扱い店になります。
バイク販売、修理整備、点検などの他にも、オフロード(トライアル、モトクロス等)のイベントへの参加やツーリングイベント等を行っています。
ご興味のある方、お気軽にご来店ください。
お待ちしております。



【営業時間】10:00 ~ 19:00

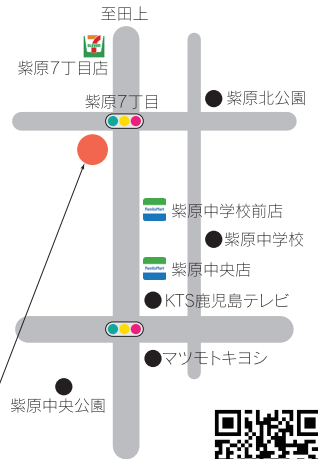

Information
〒890-0082
鹿児島市紫原7-30-19
TEL:099-255-4886
<https://www.instagram.com/lightningkagoshima/?hl=ja>

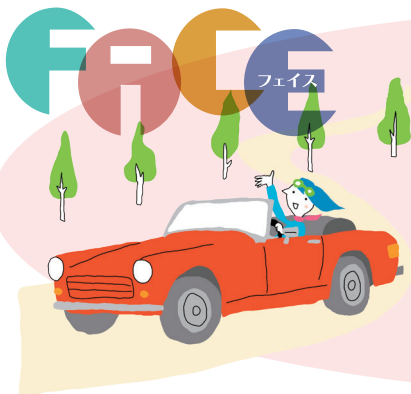

「初めての大きな買い物」

神 愛斗

私は人生で初めて大きな買い物をしました。それは何かというと…車です！
母に「最初のうちはまだ中古でいいのよ」と言われて中古車を買いました。
新車を買いたい気持ちもありましたが、車の知識もなければ全く興味もなかったので、少しでも興味を持って好きな車ができるときに買おうかなと思います。
新しい車に乗り始めたら色々なところに行きたいですが、コロナが終息するまでは家の中でゆっくりしたいと思います。

5

Turezuregusa

つれづれ草

「久しぶりの初詣」

川崎 智美

皆 さんは、初詣は行きますか？いつ頃、どこに行くかのこだわりはありますか？私は例年、初詣はいつどこに行くかを娘と相談して決めています。初日の出を見るために、深夜から出かけることもあります。

ここ数年は、県外に住んでいる娘と会える機会が無かったことと、人出の多さを考慮して、初詣を自粛していました。

今年は、久しぶりに帰省することが出来た娘と相談し、とある神社に初詣に行きました。そこに決めた理由は、娘からの提案でした。

娘 「今年の初詣、縁切り神社に行きたい！！」

私 「…縁切り神社って？…嫌なことでもあるの？」

理由を恐る恐る聞いてみると、接客業をしている娘がお客様と話した内容を教えてくれました。その方は有名な縁切り神社へ行ったとのこと。「なぜ縁切り神社？」と娘が聞くと、新しい縁を呼び込むために、一旦全ての縁を切りたくてその神社に行ったのだと言われたそうです。

娘は、わざわざそういう事までするのか。と思ったようですが、そのあとの話を聞いて、納得・共感したそうです。そのお客様が行った神社はとても有名で、ご利益があると言われているそうです。そして、その隣にも神社があり、そちらもあることで有名な神社らしいのです。お察しの良い方はもうお分かりかもしれませんが。(笑)

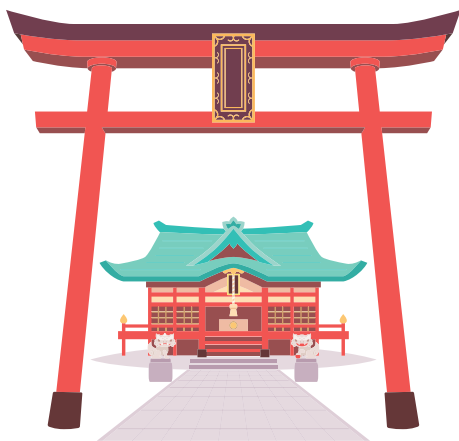

年頃の女の子の話題です。隣り合う神社、片方は縁切り神社、もう片方は良縁成就の神社だそうです。ちなみに、そのお客様は良縁神社へ行った後に縁切り神社へ行ってしまい、再び良縁神社へ行き参拝し直したそうです。お客様曰く「入口が分かりにくくて。せっかく良縁を結んだつもりが、良縁まで切ってしまいました。(笑)」とのこと。ならば私も！と、お正月の帰省の際に縁切り神社にだけは行こうと心に決めて娘は帰ってきたのでした。

娘から縁切り神社に行きたい、と最初に聞いたときは、誰かに付きまわれたり、人付き合いで悩みを抱えているのではないかと、不安がよぎりましたが、ふたを開けてみると、良縁に出会うための縁切り神社だったということで、ほっと胸をなでおろした今年のお正月でした。

編集後記

森 愛海

花の色が美しい季節になりました。当たり前のように桜の下に集まって、友達と賑やかに過ごす春が、なんだか遠い昔のことのように感じて恋しく思う日々です。

昨年末頃にはコロナも落ち着きつつあり、来年は会いたい人に気兼ねなく会える1年になるかもしれないと期待していたのですが、そんな思いも虚しく、また気の抜けない日々が戻ってきました。1日でも早く、誰とでも会えてどこにでも行ける、そんな普通の毎日を誰もが楽しめるようになってほしいですね。今はまだ我慢を強いられる状況かとは思いますが、コロナが明けたあとを楽しみにしつつ、くれぐれも皆さま健康にお気をつけてお過ごしください。

